濱江日報

康德四年十一月一日發行

發行人 李園宣 編輯人 趙秋博 印刷人 王瑞麟
發行所 印刷所 哈爾濱道裡經緯街 濱江日報社
電話 總務局二七七九 編輯局三一七〇 營業局二七七九
朝刊 零售每份八分 一月一圓四角 外埠加郵費兩角
晚刊 每份三分 每月五角 外埠加郵費一角
（第二八四號）
▷本報今日出版一張半◁

蔣介石躍起防衛武漢
總兵力約達七八十萬
陳誠親赴江南戰線陽新指揮

上海二十七日國通電；武漢三鎮之陷落，已成時日問題，中國側，以觀測此爲不可避者也，而在蔣介石，由於從來之經過，與複雜之國內事情，在於不得不採死守武漢之犧牲之狀態，他方，使雜軍配置於我軍之攻擊前面，以湖北省南部之第五戰區，（總司令白崇禧）及最近決定之湖南省北部，江西省西北部之第九戰區，（總司令陳誠）爲中心，目下盛行構築防禦陣地，而整備防衛武漢之體勢中，據最近之情報稱，於兩戰區之敵防衛之兵力，傳於第五戰區，有一軍，四十餘師，於第九戰區有二十餘軍，約四十師，合計兵力十師，其兵數約達五十九萬而此大軍之配備陣，亦顧慮深刻之不安，最前線之動搖在不可掩蔽之狀態；

司令陳誠兼任，副司令萬燿煌。除以上三區外更於南昌防衛，以張發奎爲總司令熊式輝爲副司令，更置第七戰區，與第九戰區，共同担當作戰，與支那側外線防禦之決戰點，爲在揚子江北岸在大別山脈湖北，江西省境山岳地帶，在此兩地帶，若敗，則向武勝關，黃岡鄂城，通山，之內線陣地退却，而另整備陣容，最近其兵力配置狀況如左：

一，第八戰區爲江西軍第七，三十一，四十八之三軍，九個師，主力，再加徐源泉之第三十軍三個師，楊森之第三十軍三個師，孫震之第四十一軍三個師，盧漢雲南軍三個師，約二十四萬。

二，第七，九兩戰區以廣東軍爲主力，吳奇井之第四軍二個師，李漢魂之六十四軍三個師，葉肇之六十六軍三個師，李温珩之第七十六軍二個師，羅卓英之第十八軍三個師，薛岳之第五軍二個師，萬燿煌之第二十六軍二個師，合計約二十萬。

即在武漢防衛之外線敵之兵力，四十四萬，內線及京漢沿線，集中央軍計算之總兵力七八十萬。

上海二十八日國通電：據確報稱，漢口防衛軍總指揮陳誠，自出馬於江南戰線之重要據點陽新，欲阻止進攻之日本軍，督飭麾下四十七師，策畫必死之防衛中云。

六旅長 組織蔣介石暗殺團
行刺未果關係者被逮捕
審訊結果傳有共黨加入

香港電：據由漢口方面到着之可靠消息，在漢口新市場開催出征軍人遺族慰勞大會，蔣介石親自出席，正在演說之際，突有壯漢二名，以手槍向蔣

（寫眞即蔣介石）

防衛司令部訊問之結果，係因憤慨蔣介石對中央與地方軍待遇之不平等，由現任旅長六名，組織暗殺團，判明後，當時即將六名旅長及關係者十數名逮捕，現正嚴重訊問中，此暗殺之計畫，並非簡單者，乃有複雜之背景，一說有共產分子加入，因右事件之發生，蔣介石身邊之警戒，愈愈嚴重，故其行動，非至親信者，不得而知

香港二十七日發國通電：日軍之九江，瑞昌黃梅攻略，突入武漢防衛外線地帶，已至本格的攻防戰，據到達當地之情報稱，爲綜合支那軍之陣容如左：一，武漢衛戍區，（武漢三鎮及其近鄉），總司令陳誠。二，第八戰區，（湖北東部，及河南東南部，安徽省境揚子江岸一帶），總司令李宗仁，副司令白崇禧。三，第九戰區（除衛戍區，湖北省東部一帶）總

太田部隊勇士入手之武器

日軍開始進攻漢口
先鋒隊迫六安新陽

〇〇二十七日國通電：揚子江北岸部隊，着着整備戰備中，現以時期已到，以二十七日拂曉爲期，由金橋（廬州西方十五里），及其南方椿樹崗，孫家崗，楊家橋相連之線，一齊開始行動，愈愈開始進擊漢口之砲火矣。

〇〇二十七日國通電：進擊漢口之江北部隊之先鋒，二十七日午前十時半，已達六安東北二里之地點，他之一部，同日沒頃，進至六安南方二里半之二郎廟，及其南方約一里之戚家橋之線，望大別山之要點，於指顧之間矣。

香港二十八日國通電；據中國側報導稱，佔領瑞昌之日長江南岸進擊部隊，更續行猛進，二十八日，其先鋒部隊，已向湖北省進擊，迫敵之前線要地陽新矣，中國側，向此前線續續增遣援兵中，傳努力防衛陽新中。

當張鼓峰事件發生時
蘇聯極東政治部長
向中央報告之戰況

京城十七日發國通電，依莫斯科到達當地之情報，蘇聯極東軍政治部長之過般來張鼓峰事件之戰況，向中央部報告，其內容如左。

極東軍司令官布留赫爾元帥，對第二軍，在第二回最高經聯側會議開會前，命令其移選張鼓峰，我軍（蘇聯軍）對同高地，再三猛攻，日本軍固守陣地，其砲兵之砲擊，異常正確，我（蘇聯）方部隊，陷於困難狀態中，至現在，我（蘇聯）方之損害，三千三百名，戰鬪若再繼續數日，則有五千名之死傷者。

在南昌前線指揮
張發奎代替薛岳
（敵每師團有二十餘名蘇聯軍事顧問）

〇〇二十七日國通電：〇〇方面之敵，自李漢魂之百五十五師始，百八十七，五十九，九十，十九，十五，三之各師，配置於第一線，百九十，九十一，二師，布陣於第二線，目下代薛岳，由張發奎在南昌担當前線防衛指揮中。

據俘虜之言，敵之給養殘，僅爲朝夕二餐，書者，書寢置以警戒兵主隊，夜則更替，半分立於第一線之兵力，半分就寢焉，視日本軍之多數，過數時，則特一團，數試行逆襲，約以四五百名爲一團，各兵各持手榴彈二，迄日本軍之前線，至陣地前約五六十米處，而投之，遂即逃回，於各師團，有約二十餘名之蘇聯軍顧問，其服裝亦着中國軍將校服，每日以馬或徒步，與中國軍將校，一同巡視第一線云

因達固拉斯機遭難
徐新六胡筆江慘死

香港電，中國航空公司之達固拉斯機，載乘客十五名，二十四日午前八時，由香港啓德飛行場出發赴漢口矣，而同三十五分，機關發生障故，於廣東省平山縣，不時着陸，中死者名，爲浙江財閥之上海浙江興業銀行總理徐新六，上海中南銀行總經理胡筆江。

寫眞上徐新六下胡筆江

瑞昌攻略戰
敵軍損害極重

瑞昌二十七日國通電：於亘三時間激戰，予敵之損害，預想以上之莫大的數字，俘虜三百名，僅遺棄屍體，亦不下三千名，殆爲將一師之敵，完全殲滅者也。

又迄二十五日夕刻，判明之鹵獲品如左，比較迄現在之戰鬪，其砲火之少者，乃因備漢口近鄉戰，而將砲火集於漢口附近者云。

山砲三門，同砲彈五百發，迫擊砲四門，同砲彈千五百發，機關槍三十，大槍四百，同彈藥二百五千發。

◇一日機空爆下之漢口市街一◇

請快去買 一萬圓的 福民彩票 代賣處 哈爾濱道裡地段街一〇八號

森洋行 時計 寶石 貴金屬 寫眞機 蓄音器 錄音器 本行 奉天春日町八番地 支行 大連市連鎖街 支行 新京中央通四八番地 出張所 天津日租界福島街七番地 遼陽幸町六番地 電話 六四五〇 六五六〇

醫學博士 林特聶爾 ▲專治淋病皮膚花柳膀胱等病 接診時間聘有滿語翻譯 每日午前九時至十時 午後四時至七時 埠頭斜紋街五十號二樓第四戶 電話五二二六〇 麗子街中間

醫林介紹

小兒不能針藥者注意 推拿小兒科 欒樹庭 道外中五道街路東九號 借用電話二一一二八番

明明眼科醫院 哈爾濱道裡中央大街 電話七一〇一 醫學博士 石增榮 白內障復明手術 斜視美容手術 住院 各等病房（須附定住院者）

德國醫學博士 伊乍阿克 道裡斜紋一道街五號 電話五三〇四 專門眼科 接診時間晨九至十下午三至四時半

鏡波小兒科醫院 濱江醫學士德國醫學博士 吳鏡波 小兒科專門 道裡中國頭道街十一號 照常施診 接診時間上午十時至一時 下午三時至六時 星期日下午休診

醫士林德爾 專門產科及婦科各症 埠頭十四道街五十三號 電話三六〇 診時間自八時半至十時 午後四時至六時

劉東昌 本齒科專門 哈爾濱景陽街平安電影院隔壁 東亮齒科醫社 外正陽十一道街大屋 紀念治牙拔牙鑲牙減價

大明眼科診療所 女醫師 趙守信 時間 上午十時至十二時 下午三時至七時 星期日上午應診 原址外八道街

醫士周爾五斯 專門耳鼻喉科及外科 外國六道街八號 電話三三八八 時間午前十時至十二時 午後四至六時

大陸醫院 專門醫師 分科治療 花柳專科 產科專門 住院隨意 特設電療科 分院純化街北口路西 院址景陽街影院對過 道外自動電話二七一三

鳳石內科醫院 道裏中國頭道街二十一號 滿洲醫學士 劉鑑姚 專門內科 診察時間 每日午前九時至十二時 午後四時至七時 星期只限午前 電話二二五八

醫士伍拉蘇 道裡砲隊街一五三號 電話四九八 一專治內科神經心臟病並電療 診時間晨九時至十一時 午後四至六時 有滿人翻譯

漢醫高仲山 統治男婦小兒一切內科病症隨時門診出診 診所正陽十四道街成德堂 電話二九八〇

醫士壽爾泰斯 石頭道街九十五號二層樓 電話三一三五 現已返哈照常應診 專治內外科及婦女科

女醫士石闊夫司噶 牙科 地址十四道街三十三號 電話七一九 專治婦科產科內科 診時間午後三時至五時

濟世醫院 小兒科 京都醫學士 金斗鎬 科醫學士 金股韓 時間 自上午九時至下午四時 道外北頭道街七十四號 電話二八六一

花柳病專科 燕縣醫生齋社 地址道外北七道街路西自動電話二三一七

哈爾濱北眼科醫社 專門眼科 上午在道外正陽八道街路南 「時間」下午在西門臉景陽街路西

萬生醫社 本社各科均有專門醫師担任 對病診察詳細 內科 外科 花柳科 小兒科 電療科 婦人科 哈爾濱道外景陽街路東一七號

醫士渥洛布林司基 道裡中國四道街二十四號 電話二四五七 專治內科小兒科肺結核 時間午前十一時至十二時半 午後五時至七時

醫士愛布什甸 專治內科各症 道裡外國七道街十三號 接診時間十一時至十二時 午後五時至七時 電話三七七五

牙醫 治牙之處 道裡十四道街三十九號 郵局毗鄰二樓二號 每次診費二角藥費在內 鑲牙補牙科僅取產材料費 醫師經驗宏富手術精無痛苦

通滿語 採用歐美材料 俄牙醫 皮里坡七克 鑲牙莫落前開 吉諾福金 謹啓

新民牙社 鑲牙補牙治牙 時間 早八時起 晚九時止 地址道外正陽街四首拐角

亞陸哥斯及愛魯基 牙醫 創設於一九一五年 道裏外國三道街中央大街拐角 電話四八〇一 診時間晨九時至十二時 午後三時至六時 星期日十時至一時

第二齒科專門學校教授 牙醫士 陳秦海 貧人鑲牙免費治療 只收材料費 道裡外國七道街路南三十六號四戶

牙醫十鑲牙 馬子果倭依 道裡中國四道街十一號 〔自午前九時至十二時〕〔自午後二時至六時〕

齒科醫師 劉鳳書 應診時間 每日上午十時起 下午二時止 道裏中央大街四十二號一戶

●敬告駕自行車者 請節儉你們的金錢● 購用德國自行車● 老藍牌按有老飛鷹鬧● 品質優良堅固耐用保險六年● 價格特別低廉●
●請牢記德國自行車有老藍牌 格利次聶爾● 阿特列爾● 敖別力
飛士洋行獨家經售 道裡斜紋街三十號

產婆 在哈已開業十六年 經驗宏富手術精良滿語流暢 對於接產不分晝夜隨招隨到希滿洲國官商各界利用之產婦幸甚人道幸甚
產婆 閻艷子啓
已遷至道裡田地街三十三號樓上十五號（電話二二六七號）

秋季衣料 時裝衣服 洋服大氅 毡帽皮鞋
本店全備
恒順昌百貨店
哈爾濱道裡新城大街 電話 四四二九 五五〇八 五七〇八 五〇五八
支店新京頭道溝吉野町 電話長三一七二 三·六七 一五

外治內病 消積靈

不用針灸服藥刀割之苦，腹中積塊，立見消除，此藥在京津行銷十數年，純用攻破之法，凡男婦老幼，氣塊食塊，血塊痞塊，經閉胎多，月經不及，婦女滿腹硬塊，乾血勞症，服此藥後，由大便而下，此藥力由毛孔直入病所，由硬而軟，由軟而化，由小便而下，不受痛苦，孕婦莫使用，切忌處，日可愈，治胎液，指明說明書備索
▲定價國幣大瓶八元中瓶六元小瓶四元 郵費二角外埠函購一切要 天津第一期考取第四名醫士 李子久發明
哈爾濱獨家經售處道外桃花巷街中間 閻氏藥房 上樓

敬啓者 敝號新由歐美運到各種藥品以及化粧品 批發零售 德國醫學博士阿龍氏新製九一四等 功效神速 專治花柳 服務者 ... 本藥房價格低廉 主人謹啓

中央大藥房 道裏石頭道街水道街拐角 電話二九一二 上樓 （應診時間午前八時半到十二點 午後二點到四點半）

第一七一期

銀壇趣聞

黎莉莉有一次和李清同床上睡

被羅靜予撞見鬧得夫妻反目 可是朋友是朋友夫妻是夫妻

黎莉莉和羅靜予在漢口結婚後，兩人曾到香港去度蜜月，其後常常往來港漢之間，在局外人看起來，似乎很不錯的樣子，但這位甜姐兒的派頭，使羅靜予相當的受不了，據最近有人說他們二人有一件很有趣的事，現在寫在下面。

他們在香港時，黎莉莉的主意，似乎比羅靜予大，因為這年頭已經不是夫唱婦隨的時代了，根本黎莉莉就比羅靜予能唱，所以將改為婦唱夫隨！

有一天，不是刮風大概就是下雨吧！電影界新進小生李清，到黎莉莉家裏來玩，他們本來就是同事，而且在上海時曾有過很密切的交情，何況在電影界是隨隨便便的，於是他們便談得很快的樣子，而不知不覺的一起睡在牀上，這時候羅靜予從外面進來，相見之下，大為不順眼，李清昂然不動，黎莉莉也沒理她丈夫，他們還是談得很起勁，羅靜予只好忍氣吞聲，表面看來，已經大為不高興，黎莉莉覺得他不高興，便說：『我們是老同事，見面談談也沒有什麼呀？你看你大模大樣的進來，理也不理人家；是不是你不高興，你要知道，朋友是朋友，丈夫是丈夫，你做丈夫的管不了我交朋友，你既不高興，我和他來個接吻給你看看。』說完了便和李清二人摟起來接吻，於是這一來把個羅主任氣得七孔冒火，八目生烟，結果他們大吵一頓。

寫真 主演十字街頭之影星白楊女士

新片掌上珠

情節頑艷悱惻纏綿

九月九日公映於大光明影院

掌上珠，為中國上海藝華公司出品，主演者，為范雪朋，李英等，有聲對白，歌唱，情節頑艷，多拆，背景是偉大的母愛，一方也是生活企求的掙扎，描寫深刻，比天一的『母愛』，明星公司的『空谷蘭』尤為纏綿，按范雪朋為影界之老資格女明星，尤其是轉入藝華公司後的處女作品，此外還有個東方秀蘭鄧波兒七八歲的年齡，在過去的幾部片裏，我們曾見過她幾次，表演得活潑，玲俐，會歌，會跳，富有表情的小臉蛋兒，任誰見了都要喜歡的，她的身量，比主演過小孤女的娟娟還小，好像是胡蓉蓉的妹妹，可是她的表演是得到意外的勝利的，往往因為她沒有發揮的機會，而且得到鏡頭也最不多，這真使她不幸！後是被藝華當局的導演們發覺了她的天才，不但和她簽了合同，而且特地給她編了脚本，由她和范雪朋主演，結果在公演的時候，果然得到觀衆的好評，分外顯著她的成功了，她到底是誰？諸位請猜呢？我們暫守不要發表她的名子，還套新片是將在哈埠作第一次的公演，並且是九月九日，在大光明電影院放映，屆時請去諸位要一觀，誰可稱為東方的鄧波兒，該片劇情，日內即行發表，（請注意下期電影欄）。

寫真…在游泳中的影星黨茵女士

影評與介紹

掌上珠本事

靜安寺路係上海富戶薈聚之居住宅區，其中有一李公館，尤為富裕，樹木扶疏，洋樓矗立，當家者為一老太太，能幹而有魄力，頑固而又執拗，一家內外莫不懾服。

老太太長子葆章，在南京管理舊業，妻死尚未續娶，遺有一女守珍，隨侍祖母。

五年前，葆章在南京與女伶柳雪芳發生戀愛同居，已生一女，名小鳳，老太太素性守舊，認此種婚姻，有辱門楣，乃召葆章回滬，擬為續娶，並囑速與雪芳斷絕，葆章他心內不安，恐違母意遂回滬。

當葆章赴滬時，老太太已派人赴京給雪芳千元，令與葆章斷絕，雪芳拒受，留書攜小鳳出走，避居旅館，小鳳私逃自家，一家又度團聚，然從此滬方接濟已斷，葆章患病日重，乏資調養，旣感告貸無門，雪芳不得不重作馮婦，又登舞台，以解決一切，竟瞞住葆章，與某舞台訂約矣。

葆章未悉愛妻苦心，見雪芳盛裝外出，突然起疑，跟蹤前往酒樓，見愛妻方與多人歡飲，竟出誤會，憤怒走出，雪芳見及，急別衆往追，巳不見葆章蹤影，悉歸家只見小鳳啼哭，聞悉葆章未回，遍覓無蹤，忽見警士扶葆章來，巳氣息奄奄，旋即逝世，雪芳母女之悲痛，自不待言，直適出場演戲之時，祇得勉強登台，唱不成聲，昏倒台上，致鬧退票風潮，不獲老闆之諒解，含悲回家。

守珍奉祖母之命，來京奔喪，並賚遺雪芳，領回小鳳，雪芳母女本難捨難離，以小鳳巳臻入學年齡，自身尚無歸宿，為愛女前途計，只得忍痛割愛，親送往車站，詎料，長兄無良，竟將李宅給雪芳之款，竊盜而逃，使雪芳益陷苦境。

李老太太固頑固，不顧李家種子流落於外，故守珍赴京籍奔喪，而領回小鳳，原無憐愛之心，迨一見小鳳，喜其活潑天真，漸生好感，使之入學，幷為之另闢一精室居之。然小鳳雖家於美宅之中，則每於進餐就寢之時，想念其母，豈知雪芳因欠款被兒竊逃，被債務所逼，走頭無路，逃來上海，以投靠無門，流落為沿街賣唱婦，雖曾一度至李宅門外，終未獲見愛女之面。

一日，李宅為老太太做壽，舉行晚宴，守珍高歌娛賓，繼之小鳳歌舞，時雪芳冒雨至李家，由窗外向內窺視，為守門者所見，欲送警局，雪芳刺激，不覺亦脫口而歌。

小鳳聞母歌聲，急冒雨奔出，相抱而哭，衆悉係小鳳之母，乃為調停，老太太亦深感內心之不安，自覺過去所拖傳統觀念之錯誤，一時天良發現，竟親向雪芳訴其懺悔之情，小鳳見祖母寬容其母，樂不可支，從此祖孫三代，遂享快樂團聚之福焉。…終…

九月九公演於大光明影院之中國新片掌上珠內中之一幕

金劍影片公司出品全部對白有聲

九月三日起公映於巴拉斯影院

又是一部新片夫婦之愛之一幕

馬路天使

（續前）

馬路天使故事的片段，我們承認有的，是現社會所無，但是參加裡頭，不但觀者討厭，反而越加濃劇的意義，找個例子，像理髮舖裡，沒有生意時候，用吹鼓手去拉客人，已竟是超出現社會現象了，同時吹打了半天，出現了一羣禿頭和尚，僅僅一個有頭髮的二房東，經租者，死拖活拔，給按到椅子上剃頭，當然更不致於有這種事情，似乎近於胡鬧，然而試把這一段裁去了，換上別的，固然未常不可，但實際上，所表現的意味，就不這樣濃厚，尤其胡鬧，固然是誰也不否認，但所得的代價，却遠浮於不近事實以上，有這個成功胡鬧也顯得有勁了。

馬路天使片中，也是照例的有歌，這歌並不是牽強的，是適合於劇的題材，而為了劇作的，以比為了一隻無聊的歌，編成一個劇本，或攝製一個新片的價值，勝強百倍。

馬路天使，有事實，有多數觀者批評，是足以認為勝過了別個社會劇，在我們看也比過去的十字街頭一類片子成功，現在我們就着各各出演者所表現劇中人的個性批判一番，作一個總評價。

趙丹，吹鼓手是他們五人同盟中的盟主地位，因為年紀輕，生得漂亮，是被小寡婦袁紹梅野妓，趙慧琛歌女小紅(周璇)三個不同環境，不同性格的女性，所認為理想的戀人，個個用不同方法去追求，由於他的希望，是被歌女把榮冠給拿了去，在這種種的表情，趙丹都是用內在潛伏的熱情，與一副滑稽面孔來克服個個環境，他的小動作，都極能够使觀者，加強劇的體味，因之他成功也就基於這一點啊。（已完）

拍賣廣告

一，品名　印刷用一切機械器具及紡織機器

一，數量　投標前示知

一，豫觀　康德五年八月三十一日午前十一時

一，投標日時　康德五年九月一日午後一時

一，開標日時　康德五年九月一日午後二時

一，投標及開標場所　雙城縣公署庶務科經理股

一，其他詳細事項請來本署經理股詢問

雙城縣公署

隆中策

釋知事批命著書

戴季陶誦經念佛各有來因

由北京初次到哈，寓道裏北京旅館二樓六號談命兩圓批命五圓起碼余甲戌年秋登盛京報云于公芷山乙亥年春季陞還馮玉祥冬季出山乙亥年余寓奉天凱寧飯店登報云蔣介石丙子年仲冬必大波折丙子年夏陳濟棠倒蔣查其八字向在午運丙子年天尅地冲當登報云失敗在粵秋季各報載前處務總理黃郭沈疴中西醫束手民十五年余在漢充戳宰官經友介紹曾有黃公八字存根余登報云存亡關頭當在仲冬次第余登報云明年丁丑年中國特別當至奐果然中日戰鬧以上各例屆期緣忽不爽共見共知迄今余舍鄭批不絕今辦公室有盛京報原刊存證

明清民初人物誌　各名人命鑑闡明命理要領實價小字兩圓大字三圓

命理宜微　滴天髓全書　陰歷七月十日出版實價兩圓識議命最精要之書

命理精著　紫微斗數全書　出版同上每部實價三圓經余批命者當速購知星盤各星之所屬者何

發行地奉天商埠地北二經路永隆里

房產急待廉價出售

茲有堅固之房屋兩處係用良好材料建造浴室廁所一切設備俱全不須任何修理一房靠街一房在精緻之菓木園中太陽光終日不斷院中幷有鮮花鞦韆及其他設備大家族之公館佔用極為相宜房屋面積二百六十方米地皮八百米詳細請至該處第三戶與房東接洽南崗郵政街十六號鐵嶺街與遼陽街中間茲因本主人將離哈他往急待出售

公和利

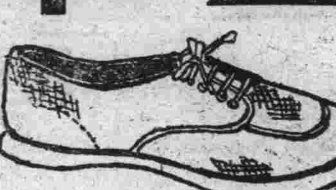

（力士球鞋）

回力牌球鞋　無敵牌球鞋　博士牌球鞋　勇士牌球鞋　力士牌球鞋

大宗到齊批發零售

道裡新城大街　電話 三一八九 四七八〇番

巴拉斯有聲電影院　電話第七五〇四番

新片 十二點開 今天准演

本月二十七日 二十八日 二十九日 三十日 連演四天

紅運高照

湯傑與匪目相同…急焦了大偵探！

匪徒和匪自相扭打…笑壞了王先生！

▲林華影業公司最新出品

▲全部對白滑稽偵探聲片

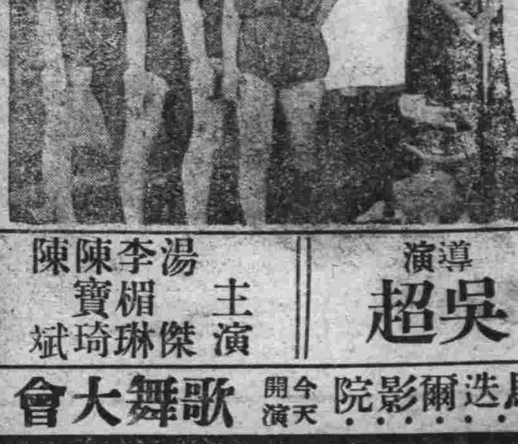

導演 吳超

主演 湯傑 李棡琳 陳寶琦 陳斌

馬迭爾影院 今天開演 歌舞大會

九月九日公演 中國新片

掌上珠

藝華公司社會絕大激情影片

大光明有聲電影院

由午後一時起

道裏中國九道街電話六九五二號

今日票價 一樓下一律 角半 四大貢獻

四大貢獻

東寶公司歷史攝製 全片滿語 詳細解說

請君要知道戰後的上海嗎？本片裡描寫得清清楚楚！

上海

滿洲第一次自對白有聲

明星誕生

加演 滿映新聞影片 同盟新聞影片

國泰 有聲大戲院

哈爾濱道外十六道街 電話……二九一八一番

首次來哈 新片 今天特選

林華影片公司偉大出品 全部對白偵探有聲巨片

是：偵探片！滑稽片！

紅運高照

湯傑與匪魁面目相同

匪徒和匪魁自相扭打

笑笑笑笑笑！！！！！

急焦了大偵探 笑壞了王先生

主演 湯傑 李棡琳

有聲大戲院

哈爾濱道外六道街 電話二九七五番

又是一部新片 九月九號公映本院

掌上珠

藝華影片公司出品 全部對白有聲巨片

父母視之明珠 族人視之仇敵

今天兩大貢獻

彈性女兒

藝華影業公司出品 對白歌唱有聲巨片

徐琴芳 路明 主演

是舞國的現形記！是女人的百面觀！

後集 美人魂

友聯影片公司出品偵探巨片

徐琴芳主演

下期放映 聯華交響曲

平安電影院

電話第四五一二一番

三集紅蓮寺 今天公演 胡蝶主演

樓下 一角

加演 馳名南北週遊全國 新亞魔術團

◁每期更換新節目▷

亞洲大戲院

今日開演（兩部鉅片）

飛花村

藝華公司歌唱配音鉅片

高占非 胡蝶 王乃東 主演

新女性

聯華公司最新出品 配音歌唱

阮玲玉主演

新舞臺　道外北四道街

金鋼鑽　頭天 全本算糧　二天 桑園會　三天 孟姜女 十八扯

筱香水　頭天 算糧 大拍　二天 黃金　三天 探母 戰北冥

雲笑天

頭天 轅門斬子　二天 桑園會　三天 早資 探母 晚演 十八扯

大同電影院

今天准演

票價五分

▲…神怪門法巨片……

中國公司出品

主演 顧寶蓮

神奇幻化

哪吒鬧海

封神榜之一

下期准演 小姊妹 有聲對白巨片

鴉片斷禁方策
遂行上將來之展望
濱江省禁烟促進委員會已預定

關於鴉片麻藥斷禁方策之達成，益趨於整備化，目下除徹底實施取締罌粟私種外，對於私煙館，私煙土之販賣，及不正業者之肅正等，亦均經當局努力促進完成。更爲癮者之減少，已實行登錄完了，故鴉片麻藥斷禁方策，已不難達成矣。然關於鴉片麻藥斷禁方策，將來之展望，濱江省禁煙促進委員會，已經預定如左：

採取斷禁方策遂行上之最妥善辦法，即實行鴉片麻藥之公營，將來事業之完成，以必達到斷禁使命爲功用。故公營事業，較諸以往，有特別之變動。中央既定方針，係由公營而實行將來之官營。公營係現行制度，將來依斷禁方策要綱之規定，預定於康德七年度，實施全面的官製烟膏之統一，以期圓滑，遂行鴉片斷禁政策。爲謀公營自體目的計劃，以公營收益金，大部份充作戒烟施設，及擴充其他禁烟促進原動力，按現在狀況，殆無收益。而官製烟膏，以現在各縣旗之財政狀況，係利用老大的費用，以完成戒烟事業。此外以中央之指示，乃爲迅速矯治戒煙，即如實行癮者登錄，即爲樹立戒烟計劃之基礎，積漸達於斷禁戒煙之新方策矣。因此對於計劃資料，正在蒐集中。而官製烟膏之統一，公營移讓官營時，必能實現矣。至對於一般醫療施設，乃由營益金中，抽出作補助，故將來對於斷禁方策之展望，必克實現云。

濱北五縣軍警慰問團第一報
慰問綏化軍警及家族經過

爲慰問在濱北之海倫，綏稜，綏化，慶城，鐵驪等五縣駐在軍警，日夜討伐，不眠不休之辛勞，使住民安居樂業，得完成王道聖業之日滿軍警。由龍江省聯和協議組織。濱江省公署及協和會省本部，呼應參加之下，於二十六日，濱江省側，由團長張蔭棠科長引率，以次卓春峰協和會省本部員，大北新報姜忠善記者，本報高劍華記者，在協和會本部全體動員，及各方面見送之下，於午前九時四十分，搭乘列車出發，踴躍就慰問之途，大致業如前本報。依原來預定，於當日午後三時，到達海倫，與龍江省派遣之楊團長乃時，以次尉問團員十一名合流。惟因出發之前夜，接得龍江團員拍來之電詢，因濱北沿線，連日豪雨，除鐵道外，其他聯絡，頗感困難，因之不得已變更日程，以免遲延時日。乃臨時決定，對綏稜縣各地之慰問工作，暫行中止。先期來綏化，與濱江省側派遣之慰問團合流，從事於綏化軍警之慰問。乃中途於綏化降車，於午後一時頃，到達綏化後，有當縣王光緒到站歡迎，一同乘車，赴綏化旅館，與先期到達之龍江省民生廳楊廳長(慰問團長)，以次團員等會晤，同時並會見濱北地區駐在買金部隊長，買金銘司令官。依次各幕僚長，協和會有馬縣本部事務長等，因日程所限，不能長時間滯在當地，與各關係方面進行慰問計劃，當決定，即於二十六日午後七時起，假化劇場舉行，由協和會縣本職方面負責，通知招待各方，於午後七時許，軍警及士紳，學生，軍警家族等，陸續齊集，約千餘名，座爲之滿，途爲之塞，踴躍參加，盛極一時。首依預定之會序，由王縣長略致開會辭，釋明本次龍江濱江兩省，派遣慰問團之意義，後即全員向日滿兩國旗，致最敬禮，由楊乃時慰問團長致慰問辭。

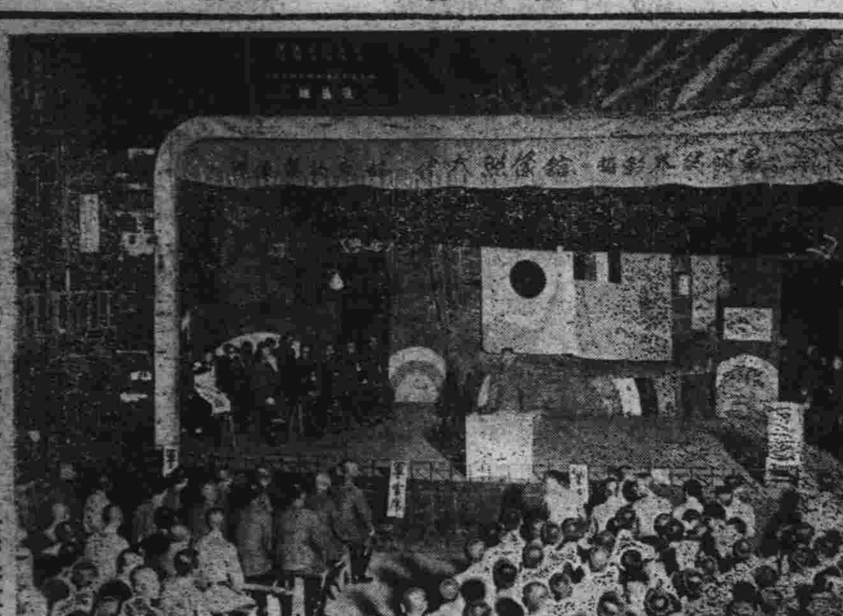

寫眞．在綏化劇場舉行慰安軍警大會，王縣長致開會辭之式。

慰問辭概略

自本年以來，在濱北沿線，各地駐在軍隊，討伐跳梁之匪賊，以不眠不休之偉大精神，不分晝夜，冒酷暑，衛祈寒，率次將各所潛伏蠢動之匪賊掃滅，以確保地方治安，住民安居樂業。然試思吾等享受此安居之樂，均由各地軍警轉戰討伐，餐風飲露，馳驅疆場，有以致之。故我等思及其辛勞，自當有感於中而發於外，市民衆之赤誠，擧行軍警慰問，以與軍警之間，成爲渾然一體，痛癢相關，達成所期也。至今次所携來之慰問金品，爲數極微，實增愧赧，尙希諸君鑒及我團之宗旨，爲代表獻示民衆之赤誠，以精神之慰勞，固不計物員之輕微也。想諸君亦當以爲然。最後謹代表龍江省三百萬民衆，向濱北地區，買金駐在部隊長，以次各幕僚軍警等，致深甚之感謝，並希益向剿滅匪賊之途，着着順利邁進，以擧王道樂土之實績云。

張科長致詞

於楊團長致辭後，即由王縣長介紹，今次濱江省側參加團員代表，張蔭棠社會科長，臨席致詞，略謂：今次慰問主旨，由綏化王縣長及龍江楊慰問團長等，已先後說明，因備有多數遊藝項目，以娛佳賓，時間至可實貴，謹簡單將本省派遣慰問使者經過報告。濱江省因省長出發國外，結城省次長外出，臨行時曾囑令將慰問意義轉達諸君，在濱北五縣，今次由龍江省組織大規模之慰問團，不辭勞苦，慰問駐在軍警。濱江省當局，實受感激萬分。駐在軍警，以晝夜不眠不休之精神，保護人民，安居樂業。對此不惜身命之辛苦，我等爲示感謝之誠，特舉行慰問。蓋諸君之不惜身命，晝夜辛勞，爲國家爲人民，亦完全爲百姓，故在我等因無時或忘，而實爲之職務。今次濱江省，因對於軍隊討伐，在後從事補强工作，方未能克盡地區司令官之所期，誠感慚愧，特向駐軍司令官致歉意。另外並希今日參加各位將士及軍警家族等，將此肯傳達於前方將士云。

於講述慰問辭後，當即開始演藝，亘雙簧，舊劇，相聲，日本曲等十數項目，末後並放映滿洲映畫協會出品之壯志燭天等，至午後十二時許，始行盛大散會云。

哈爾濱四十年迴顧史披露預告

敬啓者，本報擬由九月一日起，登載哈爾濱四十年迴顧史，自光緒廿二年設治以迄最近，一切經過，關於社會善惡事件，(例如曹二虎家庭慘劇，元元紅之奇案等)凡當時報紙所刊載者，悉行採入，足供史料之研究，逐日披露，藉答愛閱本報諸君之雅意，特此預告。

本報編輯局啓

爲完成防衛自治精神(中)
協和義勇奉公隊則制定公布

第五章 役員

第十三條 左列役員置本隊，在本隊本部置隊長一名，副隊長二名，職員若干名。在區隊置區隊長一名，副區隊長二名，班長若干名及必要職員。在特殊分隊，置分隊長各一名，班長若干名及必要職員。

第十四條；隊長總理隊務。副隊長補佐副隊長，隊長有事故之場合，或特別承命之場合，代行其職務。區隊長承隊長之命，指揮隊員，掌理其職務。副區隊長補佐區隊長，區隊長有事故場合，或特別承命之場合，代行其職務。區隊長，或分隊長，承命班長，處理班務。職員呈其所屬隊長之命，處理事務。

第十五條：隊長及副隊長，由協和會市本部長之推薦及申告，經市長省長之任免。區隊長，副區隊長，由協和會市本部長之推薦及通告，經隊長之任免。本隊本部職員，以協和會市本部之會務職員爲原則。區隊職員，依囑各區隊長。特殊分隊長及副分隊長，並職員於當該特設機關之決定。

第十六條：本隊得置顧問

第六章 職員任免及資格

第十七條：隊員除特殊分隊員之任命，由協和會市本部長之推薦，隊長執行之。

第十八條：隊員以協和會員爲原則，依左記該當者選定，但特殊分隊員，由特殊分隊設定，於當該特設機關勤務者選定。一，在當該區內住居，滿二十歲乃至三十五歲之壯年男子。二，在同一區內，爲永住姓，世帶主及家族者。(但不得已場合下，受隊長認可，得以其使用人充得之。三，在青少年訓練機關訓練畢者。

利用廢物以資節約
哈鐵現正調查廢棄財產

哈鐵當局，爲應付物資籌辦困難，力謀廢物財產之利用，以作物資節約之一節。現由哈鐵消費節約委員長，通令管下，調查廢物財產。其調查要領，按諸機器及建築物，工作物等，分別調查。對於管下各個所用地，存在者中，所屬不明者，亦應一併調查。截至本年九月十五日以前，向消費節約委員長報告云。

市署防衛分隊警護計畫(中)

四．集結配置

一，集結：

甲，防衛令下後，雖於下班後，分隊長根基本計劃，令各系員四分之一，留在本署執務，並將各人分爲四班，輪流各執其職。

乙，於下班後，一接空襲警報之傳達，須急速前來本署，依本計劃行動。

丙，空襲警報之同時，市內一般交通，即被禁止，故本署員須穿規定之服裝及腕章，並告以(市公署防衛分隊員)，以資通行。

丁，無故招集不到者，處罰之。無故(一點鐘以上)遲到者亦同。

戊，本署分隊員之集合位置如下：分隊本部第一階會計室，顧問第一階會計出納室，警備係守衛室前，防火係，會計用度室，避難誘導管理係稅務科室(第一號室)，防毒救護係稅務科室(第二號室)，配給保預備係與分隊本部同。

己，配置，本分隊之配置，既如上述，所有殘系員，任何時須於能執應急處置之體勢下，務在集合位置待機，以待空襲警備之。

長篇章回 松水紅粉錄〔續〕

曲狂夫著

第二回 掏衣兜二小姐裝瘋 使巧計高太太票戲

說了句前年在北京廣和樓看的黃金台上侯喜瑞的伊立道白道：

「發兵不發兵，但憑於你，怎麼一脚將咱家踢出宮門哪？」

楊淑雯也瞭來火，只向前一把跨着了金端東的胳膊說了句：

「可眞是磨有度量的歪歪貨！咱們上『馬爾斯』去喝一杯白蘭地去！消消氣兒！」

二小姐近來的態度，還是和往常一樣，吃喝玩樂，一點痕跡也不露，三小姐雖然探聽消息，但是老沒得着頭緒，祇在無計乃何的節骨眼兒，出了一計，便是讓二小姐每天要掏掏金端東的衣裳兜，也許能在衣兜裏，會發現甚麼秘密，這個道眼，母老虎也贊成，於斯乎二小姐便天天看着金端東睡去之後，便實行三小姐的妙計，實地掏衣兜！四月末，五月初，哈爾濱已竟是熱的够勁兒了！街上跑的狗，身上的毛，都被人家給剪了去，園子裏的菜，青綠的葉子，都打了綹，就在這麼初暑的一個夜晚，

◈放送節目◈

▲八月二十九日(星期一)

六·三〇 國歌建國體操唱片
七·〇〇 初等日本語講座
七·一五 格言先哲故事唱片
兼聽則明，偏聽則暗
七·五〇 (大連)清晨音樂
八·二〇 氣象通報
八·三五 建國體操
一〇·四五 (連，京)經濟市況
一〇·五〇 (大連)學校講座
小學生與繪畫
一一·五〇 歌舞曲
桃花江
一一·五九 時報
〇·〇一 舊劇 唱片
甘露寺 定軍山 托兆
碰碑 四郎探母 薛環
英 抗金兵
一·〇〇 新聞
一·一〇 (哈爾濱)經濟市況
一·二〇 (連，京)經濟市況
一·三〇 (奉天)清唱烏龍院
四·四〇 新聞
四·五五 經濟市況(大連)
氣象通報
五·一〇 相聲 唱片 對對
字 繞口令
五·二〇 英語新聞
五·三〇 兒童時間 兒童劇
『一袋米』
五·五〇 兒童新聞
五·五五 中等日本語講座
六·二〇 (同第一放送)日本
語兒童新聞
六·二五 哈爾濱俄國語時間
六·三五 (奉天)奉天的時間
六·四七 哈爾濱的時間
七·〇〇 新聞，政府公報，
經濟市況，告知事項，
七·三〇 講演 滿洲帝國產
業五個年計劃
七·五〇 (奉天)話劇 夏夜
八·一〇 奉天 舊劇獨木關
九·一〇 奉天成人常識時間
九·二五 新聞
九·三九 時報
九·四一 經濟市況，氣象通報，明日節目預告
一〇·〇〇 新聞再放送
一〇·一〇 (奉天)放送小說
福爾摩斯偵探案(四)
一〇·三〇 評詞雍正劍俠圖

失照聲明作廢格式表

領名	坐落	地目	面積		四至	失照號碼	失照年月	失照原因
王希齡	七區板子房	荒地	三〇晌	五二	東本地 西孟存 南分水 北河		大同元年八月	胡匪焚燒
王廷祿	七區新開道	同	六	六六	流水 楊姓 張姓 王姓		大同二年六月十一日	因匪將房屋焚燒
鄭廣祿	元寶河	同	六	五三	索姓 流水 鄭姓 索姓		大同二年六月二十日	因胡匪焚燒被失
劉振海	七區新開道	同	二三	〇〇	雷姓 流水 流水 杜姓		大同二年二月	因事變失去
劉富	寬恩社一甲	同	八	〇〇	分水 王 楊姓		康德二年二月四日	被匪拿去
姜喜太	寬恩社一甲	同	五	七七	流水 于姓 于姓 流水		大同元年六月十日	被刀匪拿去
于海	寬恩社一甲	同	二五	八〇	劉姓 本 曝姓 姜		大同元年八月十日	因匪拿去
修發	七區楊木橋子	同	一〇	九〇	李姓 流水 佟姓 流水		大同元年一月	被匪拿去
楊永發	七區板子房	二荒地	二	六二	東王姓 西本姓 南小河 北大河		康德元年三月十五日	友軍討伐焚燒房屋均被燒
楊永發	同	同	四	〇〇	本姓 孝 流水 大河		同	同
李廣德	寬恩社二甲	同	八	〇〇	高姓 劉姓 流水		康德元年	被匪焚燒
于發	楊木橋子	同	二	〇〇	本姓 流水 陳姓 本地		康德元年三月間	因埋爛
于發	寬恩社一甲	同	九	〇〇	流水 白姓 白		同	同
徐廣發	同	同	一三	九五	霍姓 李姓 申姓 劉姓		民國二十年	被匪搶去
段啓鳳	新開道	同	四	五〇	申姓 本地 流水 申姓		康德二年四月九日	被匪焚燒
沈慶山	寬恩社二甲	同	七	二五	流水 張姓 梁姓		康德三年九月二十日	日軍討伐焚燒房屋將照燒燬
張文德	寬恩社一甲	同	五	五〇	李姓 佟姓 王姓 馮姓		大同元年八月三十日	因匪亂被焚燒
吳占海	同	同	五	〇〇	流水 李姓 鄭姓 李姓		大同二年八月二十日	被刀匪焚燒
于守海	七區板子房	二荒地	一五	〇〇	河 流水 河姓 王		大同二年二月間	被匪拿去
尹國寶	寬恩社一甲	同	九	二〇	流水 馬姓 流水 白姓		康德元年	同
叢永生	同	同	二	七五	流水 黃姓 黃 劉姓		大同元年八月十二日	刀匪拿去
張明升	楊木崗	同	七	六三	胡姓 流水 胡 段姓		康德元年三月十五日	被匪燒房屋
同	同	同	四	二三	同 胡 馬姓		康德元年三月十五日	被匪拿去
鄭秀	沙窩子	同	六七	六四	張姓 楊姓 郭 鄭姓		康德元年三月十二日	被匪拿去
馮萬發	寬恩社二甲	同	二	一五	劉姓 張姓 流水 馮姓		大同二年八月十六日	被刀匪失去
李忠有	新興道	同	二〇	五四	流水 夏姓 流水大 山西流水		大同二年七月間	被匪焚燒房屋損失
王海廷	同	同	七	〇〇	趙姓 本 流水 趙姓		大同二年十二月十三日	被匪焚燒失去
侯成福		同	一四	六八	王姓 韓 流水 曹姓		康德元年八月十四日	被日軍焚燒
侯德山	寬恩社一甲	二荒地	三晌	九一	王姓 侯 本 曹姓		康德元年八月十四日	被日軍焚燒
董璽	寬恩社二甲	同	一二	二五	大河 山根 索姓 朱		康德元年	被匪燒房損失
丁萬林	寬恩社一甲	同	二一	七七	崔姓 楊 流水		民國二十年六月	同
孫榮	寬恩社二甲	同	一二	二五	索姓 流水 叢姓 索		大同二年六月十二日	同
馬玉山	沙窩子	同	一六	〇〇	鄭姓 草甸 鄭姓 河		同	此照被匪亂埋爛無形
李德	寬恩社二甲	同	八	〇〇	白姓 馬 流水 馬姓		大同二年九月十五日	被匪燒房失去
劉萬福	同	同	一五	〇〇	張姓 王 謝姓 申		民國十九年三十日	在驗署稅契未得領出
叢仁昇	同	同	一一	五四	李姓 流水 張姓 孫		大同二年八月十日	因匪亂埋爛無形
張朋升	寬恩社一甲	同	一八	六〇	張姓 山 郭姓 山		康德元年三月十二日	皆被匪焚燒
陳文德	楊木橋子	同	二三	〇〇	于姓 徐 劉姓 于		大同元年八月十五日	刀匪入境焚燒房屋一切失去
于振江	板子房	同	九	一四	河姓 李 金姓 王		大同元年八月十五日	因刀匪焚燒失去
于守海	同	同	三	四六	河姓 于 同		同	因刀匪焚燒房屋失去
張萬有	楊木橋子	同	一五	〇〇	分水 劉姓 分水			因匪埋爛無形

右記失照自登報日起滿三個月時如無聲請異議者不論落於任何人之手均認無效特此聲明

賓縣縣長 傅廣義

勘誤啓事

啓者本年六月二十日至二十六日所登之賓縣陳福等失照聲明中最末一格應爲孫懋盛誤排孫懋武再七月二十一日至二十七日所登買永財等之失照聲明中之徐長舉應爲徐長峰特此合併更正

自製洋服店 空前大減價

因由銀行中買到大批英國毛布布疋及現成三季大氅
決自八月二十一日起空前大減價數日
定做衣服亦按大減價價格
各種細軟皮張俱全
如此賤的價錢 不能再有 購者從速
絕對言不二價 星期日營業至午後一時
◉本店爲邊特洋行舊職員所開設 ▲設道裡中央大街一二三號巴加對過

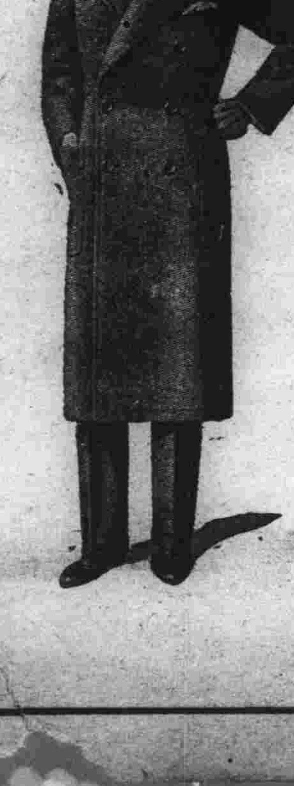

——廣生行奉天分行啓——

患淋濁者之福音

身有五淋二濁之患則下體紅腫小便刺痛忽而不治危險殊甚法國彌地藥廠有鑒於此特採精粹藥料應用科學方法製成山得爾彌地藥丸對於淋濁之症不論輕重急慢均能於最短期內消腫除痛收濁止淋通之效又可保證斷根永不復發洵患淋濁者之福音也

服法　初服每小時一丸[illegible]以後五天每天服四丸

全滿各地中西藥房均有出售　請認明每丸上印有MIDY為記

山得爾彌地

◉請詳細辨認以防假冒◉

全滿總代理處　世昌洋行　道裡砲隊街八十八號

萬特藥片！

止痛神藥●

凡患・牙痛・頭痛・感冒・神經痛・筋骨痛・及婦女月經痛疼・等症請服萬特藥片立止一切痛疼

本埠各藥房均有代售

▲外方通函請活神仙用算盤術批八字占卜奇聞推錢粮行漲落比他人特有研究

※鳴謝哈道外正陽十五道街天然命館瞽目大術士周子良先生神卜驚人▲禍福由命絕非意料夢想所及　※余張福山現居新甸北二十里北濤子．舍弟張玉山去歲曾向哈天然命館通函大批八字，經周術士將已往大運流年批斷．靈確直如目見。又批玉山。今歲流年，春夏令瑣碎已極，必有意想不到及縲絏之災禍，務宜謹慎。自守，少相交往為妙，不料今春果應周先生之言而肇生禍事矣。緣因舊歷四月二十一日舍下欲蒸黃米面豆包，派玉山往鄰居裴振東家借用石磨磨面，洽值裴家石磨正自己磨面使用中，蓋亦蒸豆包為餐也。玉山磨未借妥乃行歸家，熟料裴家豆包蒸熟後，先由二刁姓儸傭人及外來討賬之老翁食用，不知為何三人吃完竟皆斃命，居家正驚疑間，又來串門二人見豆包光滑圓潔不信有差，各嘗數枚亦行死去，此後裴家懊會乃誣言玉山曾來借磨有謀害行為，遂於賓縣控官成訟矣。余當又赴周先生處占卜，斷言第一審恐有敗訴，二審是非大白，雖能勝訴但須多延日期耳。由此可見凡事由命，並周先生神術靈驗無雙，真活神仙也。※余呼蘭河北東陸家窩棚劉文魁今春曾赴周先生處占卜批命，先生斷言夏季破財六畜不安，當未實信，不料七月初六日夜半二句鐘竟來強徒將作活人嚇綁，以棉被朦蓋，竊奪騾子五匹，馬一匹而去，余至此始信周術士斷卦靈驗。乃又往占卜求籤，先生籤詞斷曰犯至近小人兩個勾串，一二日內馬必逃回一匹，其餘逃向東方，可獲半數。果然次日失馬由東方逃回一匹·由此可證先生神卜極驗，一語不爽也。※本外埠錢糧行業客人時往占卜，周先生將去今歲每月行情核節氣推斷毫無差錯，各人獲利不少，由此可知存空及頂卯之期按卦而行必得巨金，違卦而作必歸失敗，故此鳴謝。永生厚，大來峻，三菱，三井客人敬具。

●又該館外方去信求卜規章　卦爻六次，以下往上麻面點清，書明何日，問何事體，先匯金二圓，問事兩種連占二卜匯三元，重要問題，請註明為官為商，及求舊事進步，或問新事成否，謀事在本埠或外方與他人代爻寫明長平輩，如談八字動靜知已往未來，生辰日時報得不差，家庭老幼人口言明備察生尅，問丟失逃走失物日期地點官商住戶及人口寫星詞訟勝敗，問病有無危險請醫何方指明，空函恕不答覆，郵票十足通用雙方掛號。◎該館價目◎大批八字一生運氣好歹減價二成二十元，十天批妥。中批流年代月令十五圓七天。草批十圓六天。大合婚妨礙有無四元。小合婚二圓。擇吉四圓。卦費先交不失信用，本埠算命面談三元。問卜求籤按外埠減半價。命卦合參五元。日鮮男女人士皆可通信卜疑。記者在該館睹見先生斷卦比另人不同

痔漏專科

田沛恩醫社

午前十一時開診午後六點止患者親臨爲治

諸君來信問病者必須附足郵票否則不覆

地址哈爾濱道外正陽街西頭路南門牌十九號院內廿二戶

有患梅毒花柳等病者注意

遝啓者因有法國醫生『列拉依博士』新發明一種丸藥（即是服果命哥果）專治淋病尿道受過梅毒與梅串及花柳各等病凡服此藥者無不發生效力也惟對此淋病患者若小便痛疼如服該藥立即可止故此項丸藥分為一號二號三號若花柳病較輕者僅用一二號准能立即全愈重者得服一二三號完畢即收速效而此藥之證明前在法國巴黎已經醫學博士化驗有效特此通知住址道裏中央大街（即外國一二道街）

廣濟大藥房

自動電話二一八一二　信箱三百一十四號

猶太醫院

病房單間或公衆房間設備俱全取費低廉

各科均有專門醫師　診治自設化驗室化驗血便及其他一切並有電氣治療室

愛克斯光透光照像

道裏中國五道街四十號　電話二七三

敬送

遺○早○　健忘不孕　腎虧腦弱　古宮秘方

並送實驗靈藥　承索不取分文

此方藥保先祖如南公曩年宦遊都得於大內凡患腎腦諸疾一經服用神効驚人能使精關強固思想靈敏容顏潤美勝過常人先祖在日三十年來嘉惠鄉里俱奏奇效臨終遺囑濟世敬託上海白克路同春坊四七號博濟局傳送函索即寄不取分文◎另備各種靈藥善書贈送印有目錄附寄沈書樞啓　博濟總局各地處安全區域戰事發生以來服務社會從中未綴〔十三〕

快來學照像

哈爾濱第一照像傳習所，（創設一九二九年）曾經市公署教育科之認許。對於各種照像技術担保於兩個或三個月間完全學會，即關於電影之撮法亦可附代學會授課時間：每日上午十時至下午二時午後六時至八時

所址，道裏中國頭道街（即監獄街十六號）內五號

本所畢業學生所開設之學校於本所概無牽聯特啓

爲遠方學者便利起見並備有宿舍

自九月一號起大家可以徵到所定作佈綢的印像

失照聲明作廢

領名　盧金生　失照原因日期大同二，九，二二被匪焚燬

坐落　天宇四井迤西二段餘荒　照號昆連20在土地根簿上

地目　原領荒　面積三十垧

四至　東至徐成昇　南陸喜山　西至盧金昇　北徐永明

右記失照自登報日期滿三個月時如無聲請異議者不論落於何人之手均認無效特此聲明

康德五年八月十五日　郭後旗長多爾吉帕勒木

失照聲明作廢

領名　周振興　失照年月　康德四，一〇，

原因　丟失

坐落　古魯站一河南屯，在民

照號　註冊三一七，註冊一九土地註冊

地目　一新放城荒

面積　一〇〇垧

四至　東至周振淮　南周興山　西至尚耕鑫　北城荒

右記失照者自登報日滿三個月時如何人之聲請異議者不論落於何人之手均認無效特此聲明

郭爾羅斯後旗長　多爾吉帕勒木　五，八，一五，

◉請看

山西堪輿大六壬神卜張青雲奇卦

山西張青雲先生乃人大堪輿家也深得術學奧妙善之過去未來天文地理一學星移斗轉尤善推測大六壬知天通地干通干人通干之出奇如市面錢糧之漲落求謀之成敗階級之進退婚姻之美惡病人之生死至於大批八字選擇吉日合婚嫁娶凡疑難有不可解者而先生之神卜誠效一言決定判斷明晰

館址：道外北小六道街路西轉磚樓下

介紹人　楊壽臣　[illegible]　全啓

首善醫院

新設無線電治療科

治療內外各科諸症

歡迎參觀！詢問

地址　總院：南崗山街　電話七六〇五

分院：道外景陽街　電話二九八六

（包辦酒席）宴賓樓飯店（隨意便酌）

道裏石頭道街電話　六二四九　二二七二

公認

新班招收新生

哈爾濱汽車學社

邇來司機人材極告缺乏今後司機之待價將益增高我輩投七十元之小費畢業後每月可得近百元之收入而技能又終身佩帶此誠謀生之捷徑也本社因生徒之激增特運購近代式汽車加入演習有志青年盍速報名　六大特色列左

一報名　十八歲以上　隨時報名男女兼收

一教授　聘請精通滿語之日人担任

一宿舍　內部寬闊清潔

一演車　備有近代式雪佛蘭及福特等汽車四台　電爐一台

一陳列室　汽車各種機械應有盡有以備參考之用

一特遇　各生畢業後本社絕端代為推荐職業（查以前畢業各生徒均已充任司機收入豐富）

簡章函索（附回件郵票）即寄

社址：哈爾濱道外許公路十七號　電話二八二四番

哈爾濱

文光打字日語學院招生

學費從廉　打字部（普通班　速成班　練習班）各二十名　隨時入校　男女兼收

入學手續簡便　日語部（日語專修科五十名　夜課補習科五十名）

（備有清潔宿膳）函索簡章附郵票二分

校址：哈爾濱市道外中十一道道路東

哈爾濱（中國三道街十一）

中央日滿學院

募集　日語高等專修科　國民高等一二四年級初　生徒

一，報名六月十日起

一，備有宿膳

一，特設運動場聘有體育專門教師

函索簡章附寄郵票四分

男女兼收

全般運動具應有盡有

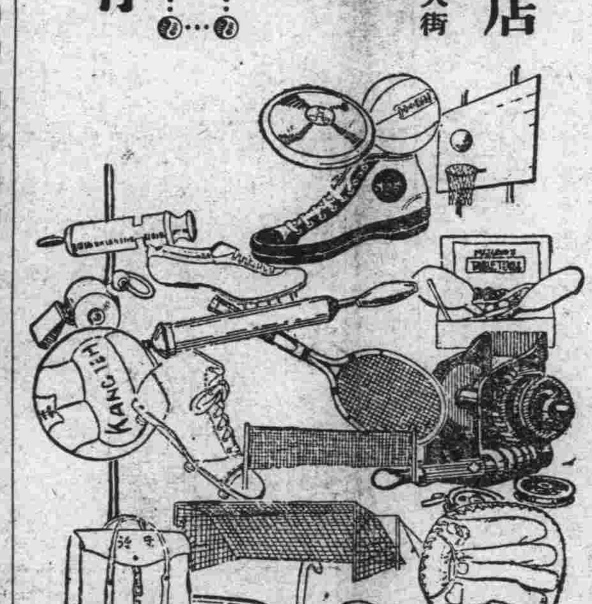

康德運動具店

總店　哈爾濱道裡新城大街　電話二四七八番

支店　齊齊哈爾南大街　電話三三五三番

同茂東

機鋸工廠　雜貨商店

特備大宗大小木方板皮燒柴各種箱料代割鋸口如蒙惠顧

建築材料厚薄板片灰條鋸末一概俱全出品迅速不勝歡迎

總工廠　道外東江沿外　電話九，[illegible]二號

分工廠　八站南木廠　電話三九三五　二七六四號

新到各種春夏用品　新花綢緞時式襯衫　雜貨棉布毛布人絹　批發零售價值從廉

道裡十二道街　電話四二九七　六一七三號

亞細亞牌麥酒

為無上的佳釀　亦是最好的飲料

時常飲用　更能補益健康

北滿總經理處

日本　中西商會　道裡水道街　道裡電話三八一二

滿洲　福源祥合記　八站南和街　道裡電話三五八八　七六五五

失照聲明作廢

領名	坐落	地目	面積	四至	失照號碼	失照年月	失照原因
地方財務處	阿城保天錫甲德勝街路西	街基	六二坰四方丈 四四〇尺	東道 南盛如春 西闞姓 北房桂	不詳	大同元年	事變丟失
同前	阿城保柴市甲柴市街	街基三·五五	五〇〇尺	東 西至道 南 北至道	同	三月間	同
同前	阿城保車站甲通城街	街基一·五七	五〇〇尺	東鐵道 西火柴公司 南 北至道	同		同

右記失照自登報日[illegible]如無[illegible]者不論落於何人之手均[illegible]特此聲明

失照聲明作廢

領名住址	坐落	地目	照號	面積	四至	
仁合堂 寧安縣商石站	寧安縣山市站傅家窩堡	旱田	忘記	四五一四	東 西 山崗	南山崗 北溝口
同	同	同	同	四五一四	東大道 西山崗	南溝子 北溝句子
劉永新 寧安縣東安保連燒鍋	同上	同	同	五三〇〇	東陳姓 西劉姓	南劉姓 北劉姓

右記失照自登報日起滿三個月無人聲請異議時無論落於何人之手均認無效

寧安縣長　袁怡馨　明聲

康德五年八月十六日

紙類直輸出入商

合資會社　萩原商店

哈爾濱市石頭道街一二七

代表電話番號五四九一

◈續招新生

哈爾濱汽車學傳習所

目的　以留意學生心身之發達涵養國民之道德並專授與汽車之學理構造修理工學駕駛術等知識技能培養其勞作習慣提高其為國家社會效勞之觀念為目的

年齡　限十八歲以上三十五歲以下而身體強健者為合格

資格　限小學畢業或有同等學力者均可

報名　隨時報名均可入學

科目　（繪圖詳說最新汽油汽車工學指南全書）汽車各部之學理構造，修理工學，交通取締法規學，電氣學，機械分解，機械繪圖，實習練車在學期內一百次演車

講師　機械專門學卒業經驗宏富講解詳明教導親切

學費　一百二十元四個月畢業（備有詳細簡章函索即寄）須附郵票二分

宿舍　備有寬廣清潔之宿舍

待遇　畢業後由本所推荐職業（技術不良者如願繼續研究免費復習）

附言　凡欲學此異實之技術圖安定將來生活之青年男女們可速入本傳習所

地址　哈爾濱馬家溝教堂街八二號（即電車車庫東路南）

創作 與 批評

午夜裏的乞丐

〔朝雲〕

初秋的午夜，迎着料峭的風。
冷啊！冷啊！
赤着雙足，穿着張嘴的夾鞋，彳亍在街頭。
黑色的天，掛着疏朗的星，
我戰慄着，在這樣的夜天。
……
臥下了。在門洞裏。
聽着，聽着門裡，臥在暖和的狗窠裡，熟睡着的狗的鼾聲。
空洞的肚子，做起搖櫓的響聲。
，翻來覆去，觸着冰涼的地，吻着門洞裏的風，嘗着睡不着的滋味。
……
又站了起來。從黑的巷，繞到明亮的街。
跳舞場的門縫，冒出來煙霧般的熱氣。
地下室的石梯，留下了有閒公子們的踪跡。
站在門口，希望他們可憐，可憐這樣可憐人的人。
出來，進去，許多許多的人了。
但是，却靡有一個可憐這樣可憐的人。
雖然，我叫了幾千百聲「善心的老爺」！
……
往何處去？又有何處可去？
黑的巷，亮的街，門洞裏。
冷啊！冷啊！
初秋的午夜，迎着料峭的風。
—三八之秋—

觀李君婚禮記

恒

不但是李君着急，就是我，最近幾天也是寢不安床！（敝宿舍沒有炕）好容易盼到了六月五日，如同過了一年一樣！我所以着急，是爲了抹油嘴。

清早起來，還不到六點；洗完了臉，就跑到老郭那裡去敲了半天門，老郭才睡眼朦朧的走出來，我沒等他發言，便急急的說道：「快把你的西服借給我，連領帶，皮鞋，最好就手借給我一雙襪子！」老郭什麼也沒說，瞅了我一眼，輕身進去，向我抱出個盒子來，「對不起，襪子沒有！」

換好了衣服，從腦袋往下說：頭上是光光的，也沒有帽子。這時，我也由不由恨起老師來！爲什麼當學生的不許留分髮？不然，雖然沒有帽子，也可以向別人要二兩髮臘抹上，不也顯得好看些嗎！深白的襯衣，明的領帶，銀灰色的西服，鋥亮的皮鞋，而且是尖頭！對鏡子照了照自己也覺得與往日大不相同！只可惜一雙襪子破了兩個洞，所幸西服褲子長，還可以這點僅有的缺欠。上了兩次厠所，把肚子裡所貯藏的高粱米擠出來，然後喝了兩杯水；一切的手續都完畢，只等去吃「席」了！

「席設道裡新華樓……十二時入席」。時辰鐘敲了十下，我就跑到新城大街，自公園至同發隆來回走了三四趟；經過新華樓的門口，見還是靜悄悄的。又怕過見熟人。於是又轉到巴拉斯門口，瞧了一會影片廣告。馬迭爾的鐘已指着十一點多，這時，暗中好像有什麼巨大的吸引力，迅速的把我吸到新華樓！嚇！這時新華樓可熱鬧極啦！兩桿大旗懸在左右，被風吹的微微擺動着，這時我的心又跳起來，也不知是什麼原故。心越跳，而越極思鎮靜。整了整西服，昂然的向樓上走去；人眞不少，男的女的，老的少的，往來的走着；穿着這樣的衣服，還有坐在一處說笑着；我幾乎分不清大家的面貌了！怔怔的站在二層樓的樓梯旁；猛然肩上被人拍了一下，回頭一看，却是老張。我如同在將沉溺時，抱住了一棵木頭一樣，心中有了底。我笑道：『你早來啦！』老張點了點頭道『走吧！上那邊！』他領着我走到了禮堂，迎面懸着鮮紅的喜紬，兩旁懸着各色的喜幛，桌子當中擺着一個大銀盾。這一些經過我的視覺後，便和老張說起閒話來，順手抓了一把瓜子，幾塊香糖。……未完……

可惜夏潘亡已久 一番抽管一悲涼
毛筆製藝今不如昔

昌黎本其義，稱毛穎爲中山人，以證兎穎之妙。所以然者，趙國平原廣澤，惟有細草，而無雜木，是以兎肥。兎肥則毫長而銳，製筆自良。宋人馬永卿，言於懶眞子錄中，不憚其煩，後世論筆者，因亦以兎穎爲正。然兎有南北之殊，南兎毫短而軟，北兎毫長而勁。北雖健而耐久，失於不婉。南毫則入手易熟，但失於弱而毫易乏。

昔日善製筆者，以北毫束心，以南毫雜胎髮數十莖爲副，外覆霜白，栽務齊平。如是則製筆之道，乃盡其美。

筆工採擇兎毫，必須仲秋，緣於茲時兎肥，兎毫之外，筆料品種亦多，更非今人所能夢見而得者。如：靑毫，紫毫，羊鬚，羊毛，靑羊，黃羊，鹿毛，麝毛，豐狸毛，鼠鬚，虎僕，猩猩狐，蛸蛤，龍筋，猩猩，狼毫，石鼠，絨毛，獺毛，貂鼠，鷄毛，鴨毛，鵝毛，雄鷄毛，豬毛，人鬚，黃毛胎髮等。筆之不以毛製者，則有竹筆，荊筆，木筆，荻筆，竹絲筆，仙第筆等，不可勝述，今日祇羊毫，紫鷄，狼麻數種，近且麻多於毛矣。

—已完—

晨風

〔夫魯〕

街頭上送着晨風，傳來了幾個明朗的音調，牠永遠飛揚在街頭，永遠地使人們懷想！度過好些時光的音樂師很長久地坐在這兒了，無論是冬天北風如怒潮一樣地吹，夏天太陽如火一樣地晒，并且從他提着的手風琴奏出來的曲子，無論是街頭上噪雜或沉靜，刻刻幽揚着。

春天底早晨，大地剛從破曉驚醒，我自個兒走，沒有意志，沒有定向地走，清晨的空氣只是寂寞冷靜，腳步漸漸邁過釘着銅釘的大街了，水門汀和鞋底摩擦響出來一種聲調，節奏着這沉默的時刻，深深的身影投在地上，動聽的歌曲飛過我的耳時，像黑潮地過去清晰地在腦海裏溜映出來。

是的，我在深深地追憶過去，這如死灰一樣的過去啊！牠不敢使我再想到了牠。

的確，在過去八個春天的那年，那時候，我曾是個天眞的孩子，記憶裏只有純潔同幼稚，一天到晚只知道吃，玩

無題

〔夢鶴〕

淡味底飲着生命之漿，
狂嘯後會更寂寞。
源泉閉息，活水也不流；
漫賤於荒漠人生之旅程
（沙丘堆起，慢慢步入）
—×—
止住吧？
靈性漸漸而淪亡。
（退不回去！）
莫出聲吧？
喉咽又堵塞難受。
（悶踹也快死了！）
—×—
看還是走進了沙丘，
飲乾了生命之漿，
任它寂寞，任它無聊罷，……

三八初秋於吟河[illegible]

……，睡，……那時，我們是住在K埠的極西方底一個新開的村落裡，那兒有自然形像的田野，那兒有青青的山，流着地水，一切全是如一張圖畫一樣。

開着桃花時節來了，大概是四月初的天。一瓣一瓣的粉紅色底花，怒放着她們底美麗的，溫柔的，鮮妍的嬌色，每個枝頭全結着盈盈地花朵，而且，她們發着奇異的香，使人們薰陶，興奮！

學校裏放了春假，我同我的母親到開着花的林裏採花去，我替母親提了花籃，花剪，我們緩緩地在泥徑上走。迎面的楊柳風、柔和地吹着我們的衣襟，異常舒適。

我們是中等以下的家庭，祖父在這新村落中爲我們買了些田地，他是死去的了，父親忠誠地經營着這幾畝田，養活了我們一家三口人的生命。

雖然，父親有時流着一滴滴的汗，但父親仍舊不倦地說：『我們用勞力來換飯吃的，我們過着安慰底日子！』

那時，我們一家人這樣，耕田，整家務，上學校，各有個人的工作地活着。

我同母親走進花林了，撲鼻的香使我神意清爽。

我高興着爬上了頂高的桃樹上了，母親遞給了我剪刀，我剪着頂鮮妍的花。

薰風，曠野裏只吹着溫和的，棉絮一樣地雲，天空只飄揚着如快，大地只有明朗欣愉。（未完）

母親的病

人路

那天晌午，正在忙着工作之際，忽的接到哥哥打來的電話，說：「母親在前天早晨病啦！直到今天也沒有好！」你今天晚上請假，快快回家看看『母親的病』吧！……也許母親見到你回來！病就會强些的！……最後：再三的叮囑我，今天必須得請假回家！

我聽到這個恐慌的信息，眞如青天上響了個霹雷，震得我的腦袋幾乎發暈！心裏一陣陣的難過起來，不知如何是好，再也工作不下去了！

好容易，挨到午後三點，鐘，急忙的去請了假，坐着市營大汽車一直回家，三點半鐘，汽車已到達，離家三里地的汽車站上，下了車，只好，徒步由這條長街向家走，喲！天是這樣的熱，一路上熱得我滿身是汗，但，那時的我，已是什麼都不顧及了！都異想在，那顆弱小的心靈，完全『母親的病』上，走了片刻，已經遠遠的望見了自家的園落。

到了家，先由外邊開着的窗向屋裡望去，見到母親是病在床上，並且在母親的床旁，坐着一個身着黑色長袍，外罩着同色馬褂的老年人，輕言細語的，和哥哥不知說些什麼？啊！這人一定是哥哥請來的醫生——給母親診病的呀！

進屋後，先走到母親的床旁，見母親在床上，閉着眼睛是在睡呢，所以未敢向母親問病！再細細的看去，唉！母親的病，是很重吧？怎麼幾天沒有回家，母親竟會病到這樣，母親面上的骨額，已經瘦得高起來，不像從前了，自己很詫異的這樣想，越想越覺得母親病得可憐，最後，這棵未忘母愛的渺小心靈！竟而忐忑的顫跳起來！淚珠不禁也由眼眶裏洶湧的流了下來！這時心裡非常的替母親着急——担憂！更翻騰『母親的病』幾時能好？

正在幻想的時候，忽聽身旁有人說：『你不必着急害怕……你母親的病是不要緊的，這是感冒症，出了汗之後就會好的！我現在給你母親開個發汗的藥方，你趕快的去抓藥，今晚給你母親吃了，出了汗，明天就會見强的』……聽了醫生說了這些話，這顆渺小的心，稍微有些安寧！……（未完）

課外補充讀物 新選語體文範

本書選自現代諸家著作，或節選，或整選，允爲中等學生課外補充最宜之讀物。[illegible] 冰心，胡適，朱自清，巴金，徐志摩，茅盾，魯迅，葉紹鈞，老舍，沈從文，梁實秋，鄭振鐸，許地山，周作人，俞平伯，王統照，郁達夫，落華生，孫伏園，李廣田，[illegible]

道裏 道外 商務印書局謹啟

哈爾濱簿記傳習所

哈埠唯一（並無分所） 市署立案 道外中七道街路西 【前稱哈爾濱簿記學校】

續招第四十二期男女新生 ▲定於八月二十日開課▼

本校創設四年每月添招一期已至四十期畢業達八百餘人凡本外埠各大商店公司銀行等確實的二百餘家及服務員學生等多來學習

一、速成班 兩月畢業每日晚七時至九時

二、特別班 急待需用幾人隨時開班短期完全畢業

函授 改帳 專爲外埠各商改換新帳負責任能以使用爲止用特殊辦法詳情函詢

查本月所招第四十二期 新生因額多 特分添早班八時至十時 有志學者即日尚可插班 並下月續招四十三期定於九月二十日開課

三美照像館 兼傳習所

本館聘請男女藝師經驗宏富 教授精動佈置幽雅背景鮮新 一切照像修版印洗放大油繪炭畫完善 畢業限期兩三月間

招生 一，男女各有宿舍 二，收費甚是低廉 三，遠者格外優待 四，並且贈送大像

地址道裡中國八道街電車道附

哈爾濱馬迭爾旅館 道裡中央大街一一三號

電報掛號哈爾濱—馬迭爾 哈爾濱唯一之大旅館 位於最繁盛中心地點

房間帶浴室者每天由五元至八元 房間不帶浴室者每天由兩元至四元 每住過兩星期者按九扣計算 每住過一月者按八扣計算長期住者則抵談面

飯店咖啡館 備有早餐午餐晚餐價碼低廉如有訂菜及酒席價格亦格外適宜宴會每人由二元起碼

旅館附設室電影院撞球場酒吧男女理髮

卜筮專家楊遇安啓事

啓者鄙人以卜筮寥承賞識荷良深今不揣冒昧顧將最近占斷之卦每於月抄錄數則以公諸同好聊作茶餘飯後消遣之資料知我罪我聽之而已海內明達如肯賜教則余幸甚茲錄如下中元乙亥日占家信得小畜卦斷曰用旺持世併臨朱雀其速已在目下矣本日申時必見果驗應於申者水長生在申也

注意 現寓道裡地段街餘慶樓後院東樓下 每日由早十時起至午後三時止

凡吾皮膚花柳醫院

道裡中國頭道街二十一號（明明眼科醫院之間）（鳳石內科）

專門皮膚科花柳科及小外科

院長 哈爾濱醫科大學皮膚花柳科教授 哈爾濱市立醫院皮膚花柳科醫長 南滿醫學士 劉德新

診察時間暫定 每日午前 午後四點至七點 星期日上午 電話借用二二五八號

專門耳鼻喉科

醫士連次雲啣

道裡外國四道街二十五號第四戶松浦洋行迤西 電話二二一九

定自八月二十日起照常接診

慶祥號

批發各種照像材料 哈爾濱道外南四道街

梅濁尅星

德國製造 特種梅濁尅星 滲透性特强 治療力特速

五淋白濁 一金斷根

淋病非透膜殺菌不能斷根，幾乎盡人皆知，無待贅述！惟眞正具有透膜殺菌能力之藥物，舍德國「梅濁尅星」外，現在東西各國，尚無同等藥力之出品，此則爲病家所宜注意者也！

哈爾濱道外六道街 柯爾登洋行總經理

萬國汽車火犂專門傳習所招生

本所由一九二四年設立以來畢業生二千餘名以造就汽車內外各部人材爲宗旨設有汽車學機械學零件修理汽車駕駛火犂班授課時間每日 [illegible] 三個月畢業隨時可入學 午前午後學習由八月起開始新班

所址 道裡中央大街南頭二十號斜對面斜紋三道街

敬送

遺精○早洩○健忘不孕 腎虧 腦弱 古宮祕方

並贈治瘋骨痛驗方

照方配服能使精關强固思想靈敏容顏美潤神效驚人治愈千萬莫不稱奇皆有來函證明各界欲索剪報函索即寄

上海法界白爾部路太和里五十三號 中國腎腦病院啓（濱江）（八九）

太陽大菜館

—廣告—

本菜館係太陽酒社舊址

內容：設備完善
雅座：潔靜寬敞
特聘：著名庖師
佳作：大菜適口
價格：非常便宜
諸君：一嘗滿意

道外南三道街路東

龍光學業養成所招生

書校部

國民高等科 一，二，四年級 繼招新生各二十名

日語專修科 五十名

運動場—藍排球場完備 宿膳，備有宿膳施設以期遠路學者便利

附屬夜校 補習部

日語普通班 初等科高等科各五十名，普通班書籍標準日本語讀本及日用會話

日本語文法專修班 三十名，文法班書籍日本口語文法教科書（杉本龜次郎著）

數理補習班 三十名 書籍算術代數幾何三角物理化學各科

國文速成文法補習班 三十名書籍講義抄錄

各補習班授課時間 午後五時至十時 每時均可

校址 馬家溝協和街電車站路西電話二六一二，道裡斜紋四道街七號

詳細簡單附郵資二分函索即寄

專門包治 淋濁

德國醫學博士 蘇闊夫

（專門）花柳科 （治療）皮膚科 心臟科

接診時間 午前八時至十一時 午後五時至八時

地址 道裏外國四道街路北三十五號二階樓上

女子欲謀高尚職業

惟有學習打字因學習打字需時極短用費亦徹欲學的時候請速至哈爾濱道裏外國七道街（即餞舒街）一七號育才打字傳習所 或道外正陽十六道街路北八號育才分所 報名該所設備完善新式機器亦多教授得法學費低廉備有清潔宿舍及伙食畢業後發給證書並向各機關推薦服務月薪可賺四五十元畢業後還可以免費練習以免生疏此外該所設有簿記及日語科凡學習打字或簿記者同時補習日語則日語學費免收以示優待除以前畢業各生數十名均已推薦在外縣各機關服務外最近哈爾濱高等檢察廳高等法院商工銀行省公署及其他各機關深用之打字員亦均係該所之畢業生希欲謀高尚職業者從速報名隨到隨收幸勿坐失良機欲閱詳章請向該所函索可也須附郵票二分附告該所承打各種文件繕打妥速收費從廉

簿記學校招生廣告

市署立案

特告本校開辦簿記教授之實習記元添設第二期滿額八十餘名續招第三期八月十五日開課由本校備有新式簿記實習方法最近代銀行公司一切業務上之所需 [illegible]

哈爾濱天中日語學社

日語專修科 招新生四十名 課程：授：日語讀本，日語會話，文法，國文，數學，簿記，珠算，翻譯，國民道德，史地

國民高等科 招插班生各班十名八月一日開學

漢文打字科（招女生三十名）（隨時報名）

日語普通科（隨時報名）

數學補習科（隨時報名）算術大小代數三角幾何物理化學

本校備有男女生宿舍及食堂以便外埠學生新設籃球運動場詳章函索須附郵票二分即寄

（哈爾濱市道外北二道街路西）

秋涼啦！請來吃 涮羊肉火鍋

我們是專門 請來一嘗 道外景陽街 北京羊肉館 道裏電話五七○二

失照聲明作廢

領名 劉洪儒 住址同坐落 坐落 三區廟紅合 照號 吉濱字七五九九號 地目 熟地 面積 十三垧 四至 東 南至本 西至王 北至王姓地 右記執照自登報日期滿三個月如無異議者作爲無效特此聲明 雙城縣長吳奎昌 5，8，24

失照聲明作廢

領名 孫海廷 住址 梨樹鎮 坐落 山村安山屯 照號 不詳 地目 荒熟地 面積 七十六垧六畝七分 四至 東 張洪君 西至王承志 南 杜吉臣 北 山 右記執照自登報日期滿三個月如無異議者作爲無效特此聲明 康德五年八月十九日 穆稜縣長 袁慶澤

失照聲明作廢

領名 宋廣升 住址同坐落 坐落 四區八家子 照號 ○五三五 地目 熟地 面積 七垧八畝五分 四至 東至 姓 西至沈 南至 北至道 右記執照自登報日期滿三個月如無異議者作爲無效特此聲明 雙城縣長吳奎昌 5，8，20

失照聲明作廢

領名 楊鳳和 失照年月 原因 大同元年七月 水災丢失 坐落 老者屯 照號 昆連五號 地目 荒 面積 四十八垧 四至 東至 辛鳳鳴 南 孫殿君 [illegible] 右記執照自登報日期滿三個月如無異議者作爲無效特此聲明 [illegible]

婦女化粧之色素

不出紅綠黃白黑五色
但當世婦女獨無綠裝

昔聞長老云，婦女之粧，不限古今，大概不出於紅，綠，黃，白，黑五色範圍以外，余竊疑之，如『失我胭脂，使我嫁婦無顏色』，此言紅也。古詩有云：『異作額間黃』，『宮人正靨黃』此言黃也。又如『粉黛三千，侍前擁後』，此言白與綠也：故世俗之諺曰：『南朝金粉，北地胭脂』，又有曰：『粉白黛綠』，此皆確切之明證也。而獨於黑粧初不知其何所據而云然。今觀梁谿漫老人謂：『唐元和末年，婦人不施朱粉，惟以烏骨注唇』；蘇老泉賢宋進子五星畫象謂『粧非今人，唇傳黑膏』。又北史齊天元間令天下婦女禁施粉黛，自非宮人，皆黃眉墨粧。見此紀載，並余始恍然於墨粧之說，非無故而去。如今以此例驗之於當世婦女，如抹唇，紅也；傅粉，白也；墜耳，黃也；畫眉，黑也：而於婦女面部，獨於綠未之一見，或者余所見不廣耶？

小家庭與大家庭孰好？

我總以爲如子女多的家庭還是分居好，如獨生子當然還是和父母同居爲妙，如子女多，當在他們能自立可以養活妻子時結婚，去立一小家庭，等子女們都結婚以後，這兩位老人家可以到各家去走走住些時，那麼這些子女們一定是誠心歡迎招待了。

如子女們結婚後還住在一處，妯娌們常在一起，其間不免就有些小誤會，如等到不合時再分居，就不如根本就不住在一好了，因感情破壞以後，再想回復可是不易了，大家庭在經濟方面，固然可以彼此幫助，但那當家的人，無論是誰，都會使別人不滿，這樣家庭中豈不生隔膜了嗎？再小家庭是絕不能會妨礙謀事，等而可使這位青年，格外努力他的前途，不想去依賴人，要立小家庭的人，當然要在他能自立時纔去結婚，結婚以後，更要努力的謀事作事，絕不會有礙前程的，大家庭的人常是在不能自立時，只要到了年齡就結婚，結婚以後好在有父兄來替自己養活妻子，求學謀事也不上進了，這豈不是大家庭沒有小家庭了嗎？

家庭醫學　介紹兩個最簡單的燙傷治療法

蔣．翎．秋

前者本報所載治燙傷的秘方，但這個秘方效驗總不能十分靈驗，因爲這個方子，在我的故鄉—江蘇—差不多甚爲通行，後來經過很多人實驗加以改革後，方爲靈驗，茲特爲介紹，願大家一試。

這個治燙傷的方法，仍是用白糖，但在燙傷之後，須先用香油—俗名蘇油，即芝麻油—將患處敷滿，以後薄薄加上一層白糖，等糖溶化後，再加白糖，直到不能溶解時，再用布，包紮起來，當時就可止痛，大約有二三小時的工夫，就可痊愈大半了。

這個秘方，是由若干個人發明，加以改革的，所以一切藥品，全是烹調用的原料，但是靈效非常，所以用香油先敷，有四個原因

（一）油類隔絕空氣，預防腐爛及發炎。

（二）油類吸收熱力甚大，可以吸收皮膚裡的燙傷熱。

（三）白糖是硬粿粒狀的，與燙傷處表面接觸，異常疼痛用油先敷，可以隔開，減去若干痛苦。

（四）白糖是分散的，用油可以附着於患處。

這個秘方，簡單而靈效，尤其是貧苦人家，不預備普通藥品者用之，尤爲合式，因爲既經濟又方便，並不躭誤時間。

此外還有一個特效方，就是用通用的白色凡士林，擦於患處，最好將凡士林堆至相當厚層度，札布不札布均可，止疼也很快，痊愈也很快。

但是這個方法，用來治療小部燙傷，如熱，氣蒸傷，燭火，煙捲，等設傷時，比第一方省事而快，但如果是大塊燙傷，例如全手，或半臂，却以第一方爲佳。

以上兩個方法，作者都是親身試驗過很多次極爲靈驗的，尤其在現在單衣薄裳，很容易有被燙的機會，不可不注意及之。

美國女人們的新樂趣　天氣太熱在水中用午餐

改正子女過失　千萬不要體罰

打罵孩子在我國以爲是教育唯一的工具，其實打罵孩子對於孩子的身體極容易受傷影響發育，使精神受損失的。同時對孩子個人的人格亦被侮辱，使他能常因此而羞惱成怒不顧一切，賭吵硬幹了。雖然孩子們的性情多是倔強，容易觸動過失行犯，過失行犯要不用打罵的威力亦是可以懲戒的，只要做父母的有耐心明瞭，除了打罵以外還有更好正當的方法！

當你孩子做了不應該的事情，不要不管一切睹罵亂打一陣，因爲你的孩子有時他自已犯了過失，尚還不知道，莫名其妙着，倘再經你打罵了一番，孩子簡直就更糊塗了，所以你必須耐心地先調查一下事實的因果，免得寃枉他，倘若真是他有了錯誤，年幼的孩子不妨解釋給他聽，爲什麼不該這樣，這樣做了便成爲行犯過失，年長的孩子，沒有可以原諒的餘地，那讓他獨自留在一間房間中，使他沉靜，感覺到非常寂寞，而無聊，於是他的神經開始漸漸地寧靜，他的惱筋便能運用思想反省自已過去的種種，心靈異常懺悔是最深刻有效用，可以影響到整個的一生，較威力的打罵所影響的一時，真是不知遠遠相差幾何！事後須牢記，對於他的往事最好不提及，就是孩子再犯同樣的過失，也不要再來提及他。

對於過失改了以後的孩子，應該格外的表示和他親熱接近，他的快樂，和他的感激，使他的尊重你，造成使他以後決不再犯同樣的過失了！

這盤菜中看不中吃！

（不要忘了棹上還有他的貴體）

子女勞作運動分配的原則

坐着人力車往體育場去跑步，這不是一個極大的矛盾嗎？跑步固然是運動，而走路就不是運動麼。在這個事實中，由家中走往體育場是勞作，在體育場跑步是運動。故此，在勞作與運動之間，由於有無代價的分別，而築起一個遼闊的畛域，勞作是有代價的，運動除了強健身體之外是毫無代價的行爲。在原始社會中，他們整日價田獵勞作，根本不懂得運動是什麼東西，故此運動可以說是社會進化的一種產物。（未完）

一隻小鹿向母牛哺乳

動物中的博愛主義者

兒童作品　姊姊的愛

從前姊姊是那樣的愛我，在我十二歲那年的夏季，投考初中的時候，姊姊爲了我費去多少的心血，覓得了姊姊的援助，終於入學了，因爲家離學校太遠，一到冬天姊姊恐怕我受不了冰天雪地的勞苦，更便令我和她一同住校，得了舍監的憐惜，和高年級的姊姊們同住一間宿舍，每天晚上，下了自習，跑到宿舍，床上已放好了安適的厚被窩，於是安逸的入了夢鄉。早晨隨着鈴聲爬起來，跳到洗面室一看，洗面水，嗽口水，已經倒好了，便急忙的嗽洗，再回到宿舍，床已經疊得平板而齊整。爲了我不喜歡吃學校中的粗茶淡飯，姊姊總是偷之命令校役，給我買糖面包吃，又有時我頭疼或是肚子疼了，姊姊便給我買牛乳麵包當午飯，晚上便坐在床上吃掛麵和鷄蛋，不但姊姊愛我，就是她的朋友們，也是一樣的疼愛我，每天晚間我的床上都堆着好吃的糖果，一年過去了，姊姊轉學至師範，我也不住學了，因爲姊姊依然住宿，我便每一星期看望姊姊兩次，這時我已知道愛她了，每次去都拿着許多姊姊愛吃的食品，爲了姊姊學品兼優，待人和藹，又能歌善舞，深得師長和同學的愛戴，於是我也借光處處受人家的歡迎，忽忽的三年過去了，我已昇入高中，姊姊也出嫁了。現在姊姊依然那樣愛我，雖然她已作了兩個男孩子的母親。可是她一年到有七個月住在母家，只要姊姊一回來，我堆在床下的衣服，便齊整平板清潔的放在箱子裏面，書桌上的十幾條污濁的手絹，也變成雪白的疊在桌角上，書架也給整理了，檯布也新鮮了……總之姊姊一回來，我的一切東西，都煥然一新了，每天放學後，看着漂亮整潔的屋子，吃着適口的食物，受着父母

哈爾濱航業聯合局　電話四九五二一號

開船廣告

出帆期日	時刻	客船船名	航行地
二九	前十時	亞洲	富錦
二九	後三時	江安	大賚扶餘
三十	前十時	濱安	富錦
三一	前十時	哈爾濱	富錦

乘船劵請向傳家甸發賣所或國際觀光局（限一，二，三等）更關於旅行手續請向以上電話問訊可也

免費施診一月
自八月十八日起至九月十七日止
專門肺病及花柳科　醫師原怡忱
道裡外國八道街路南十二號樓上
診療時間上午八時至十二時止

失照聲明作廢
領名張鳳魁　失照年月　原因民二〇，被匪焚燬
坐落瓦崗寨東段　照號五號　在土地根簿上
地目原領荒　面積六十二垧
四至　東至劉海　西至莊慶蘭　南至官荒　北至劉海
右記失照自登報聲明作廢日滿三個月時如何聲請異議者不論落於何人之手均認無效特此聲明
康德五，八，一五，郭後旗長多爾吉帕勒木

大批洋絨
作大氅領用者
匈牙利出品
專門批發
賓聶司洋行
道裡中央大街路西一九六號　電話三九二九

募集照像打字生徒
一，宗旨　涵養藝術養成專門人材而設之打字照像以及
一，性別　男女兼收
一，資格　初通文字爲合格
一，期間　學費均定三個月
一，科目　照像配光修像印像及通小攝影學理攝影術彩色放大
打字科速成班普通班
一，時間　每日均早九時至十二時　下午二時至五時
一，待遇　照像及打字生畢業成績優良者由本所推荐服務並免收宿費
所址：哈爾濱道裏中國十三道街三一號　東亞照像傳習所

德國醫學博士　衛德美
現已返哈照常接診
專門內外科婦人科小兒科花柳科皮膚科產科
接診時間每日上午九點至一點　午後接診每禮拜一禮拜三禮拜五五點至七點
精通滿語
新遷道裡十一道街三十三號二樓第四戶　電話七一三三九

初秋
新裝御美姿
新時代攝影場
攝影技術部　新傳水銀燈
哈爾濱道裡電話一六一〇七

雙順成皮鞋店
工精料實價格低廉
道裏中國十二道街路北九號
〔鞋樣標本函索即寄〕

大陸學院通告
爲通告事茲查此次全國濱江省國民高等學力檢定案奉省署通告第一回受驗總額檢定合格者四十一名本校錄取十七名相應通知各生等前來本校領受合格證書茲將受驗合格學生氏名錄登於左（證書存此）
志願國民高等學校（商科）全科合格者二名即本校學生
張立本　劉東澤
一號　全學校學科目合格者　一名吳成玉
二號　全（農科）學校學科目合格者十四名
孫廣瑞　于盛洲　劉寶琳　韓紹堯　劉舒天
李國信　趙連源　劉玉璋　劉景堂　楊潤民
郎青雲　李如升　張顯　許紹田

德國醫學博士　莊結爾萬
專治淋病皮膚花柳虛弱
道裡外國二道街六十三號
接診時間　八時至十一　午後四時至七時

有聲電影機　廉價出售
茲有裝備完全之有聲電影機係外國工廠製造有增大光線機光線清晰發音宏亮接洽試聽請至馬家溝小戎街十四號該處並有全套無聲電影機及電影附屬品亦出讓

永安號飯店擴充營業啟事
茲啟者本飯店專自應時便飯隨意小吃其價幕以來業已數載荷蒙各界之贊許以致顧客雲集本飯店所做之菜品其味之美更備之雅以及菜碼之豐滿早經各界洞悉今爲酬謝惠顧之雅意對於上項之一切爲進一步之追求近感客室不敷應用對於顧客時常有向隅之不便深負各界之雅意今爲便利顧客起見特將二階及三階樓房修理一新上下客室數十餘間客廳寬闊空氣流通樓上樓下俱設小賓郎乃然照常應酬零星小吃便飯如有喜壽宴會及歡迎送別宴會等亦非常適宜價目格外低廉如蒙光臨本飯店無任歡迎之至刻已完備特此登報聲明希各界惠顧諸君駕臨一試方知不謬也
道裏新城大街一四一番地（公園南側）　電話五六三三番

哈爾濱金城銀行抵押品變賣廣告
一物品名稱　汽油作業燈
一數量　拾架
一物品商標
上列物品擬廉價出售如有願購者請即駕臨敝行面洽可也
道裡中央大街五八號　金城銀行　啟

徐桂藩啟事
啟者敝人已辭戒煙所醫官在道外北九道開設徐新華診療所專門內科小兒科
南滿醫學士　醫師徐桂藩
前濱江醫院及國立醫院小兒科內科主任醫官
診察時間　上午九時至十二時　下午二時至六時（星期日只限午前）（住院隨意往診應求）

民生部立案　私立同文國民高等學院　招生廣告
目的，救濟一般失學青年男女
額數，一、二、三、四各年級每級五十名
報名期限，由即日起至九月二日止
考試日期，九月三日上午九時
開學日期，九月五日
待遇，畢業後直接以本校證書投考各國立大學並推荐職業等休學給予休學證明書可以投考各公立國民高等學校各年級（外埠生徒備有宿舍）
院址　哈爾濱市南崗教化街二〇（鐵路局迤西）附設日語專修科一年級亦同時招生，函索即寄

皮衣皮帽專門批發
男女小孩大氅各種細軟皮
張皮甬皮褁一應俱全
承做手工工精價廉
福臨號
哈爾濱道裡中國七道街路北　電話七一六三

孔氏醫院
分科治療　住院隨意
地址　山街吉林街拐角
電話　六九七二

大陸學院招生
一，學級　每級五十名　大學預備科　日語專修科　國民高等科
二，資格　國民高等一，二，三，四年級須高小畢業者，大學預備科須曾中學畢業者或有同等學力者（凡投考本校者無論初高中，凡有畢業証書者及一切之證明文件者，一概免試）
三，報名日期　公佈日春季十二月一日起秋季七月一日起
四，報名手續　報名時須交報名費一圓入學志願書領取填寫及本人二寸像片二張並証明學業之証書，或其他之證明文件　五，開學日期八月一日
試驗科目，國民高等科（國文，日文，英文，代數，幾何）
六，本校自開學以來，至今已過三週，而入校學生之踴躍，實有破門之患，目下已至三百有餘名矣，關於有志留學者，由本校而達到目的者已數名矣今將姓名開列於後，第一期，霍太泉君，（東京農大），第二期，趙文英，劉佩鴻，趙文翰，馮紹宗，馮廣庫，馮修業，現入東京明治大學其他已入滿洲國立學校者，不遑枚舉，
函索簡章須附郵票二分
◎校址哈爾濱道裡中國七道街二〇號

福特快樂牌濃色墨水
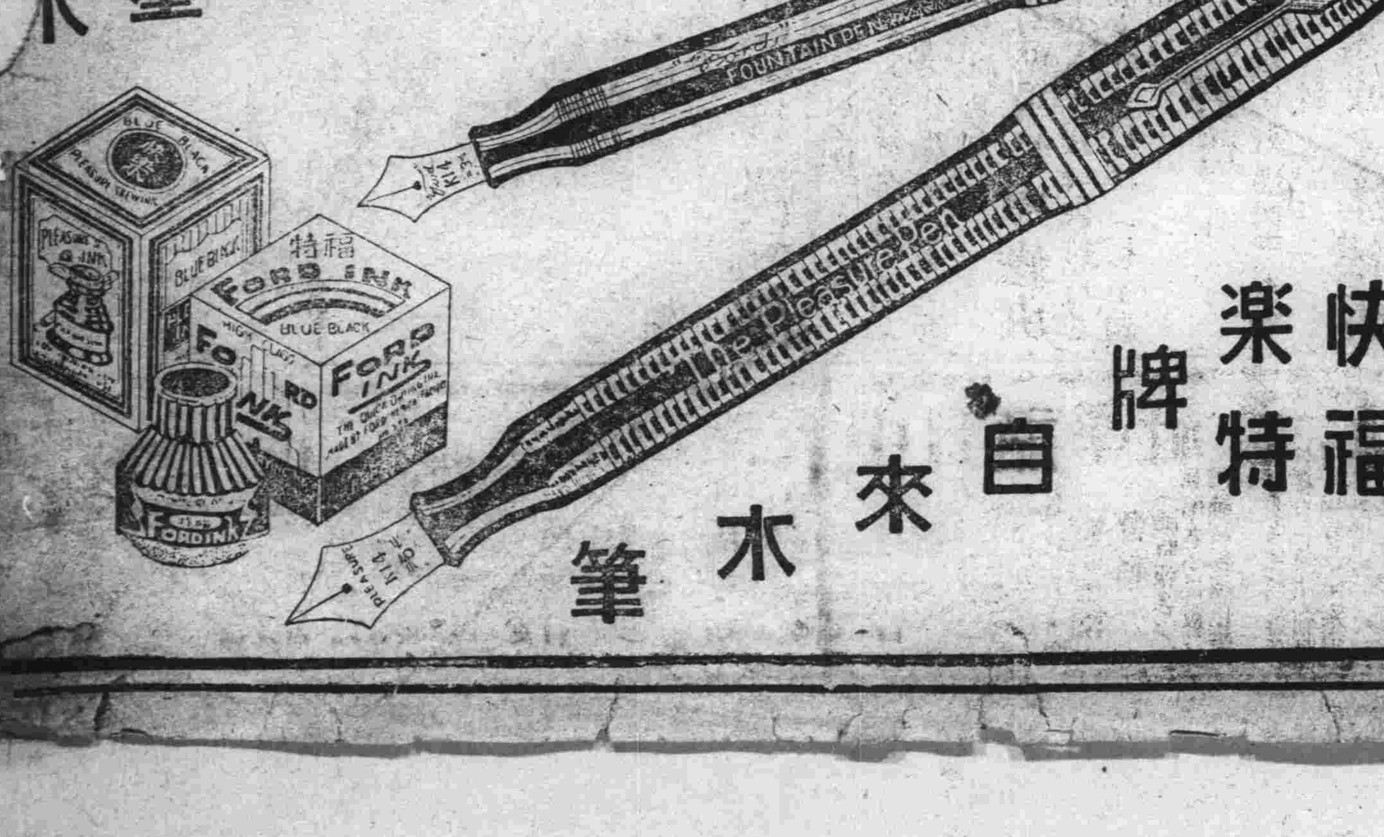

福特快樂牌自來水筆